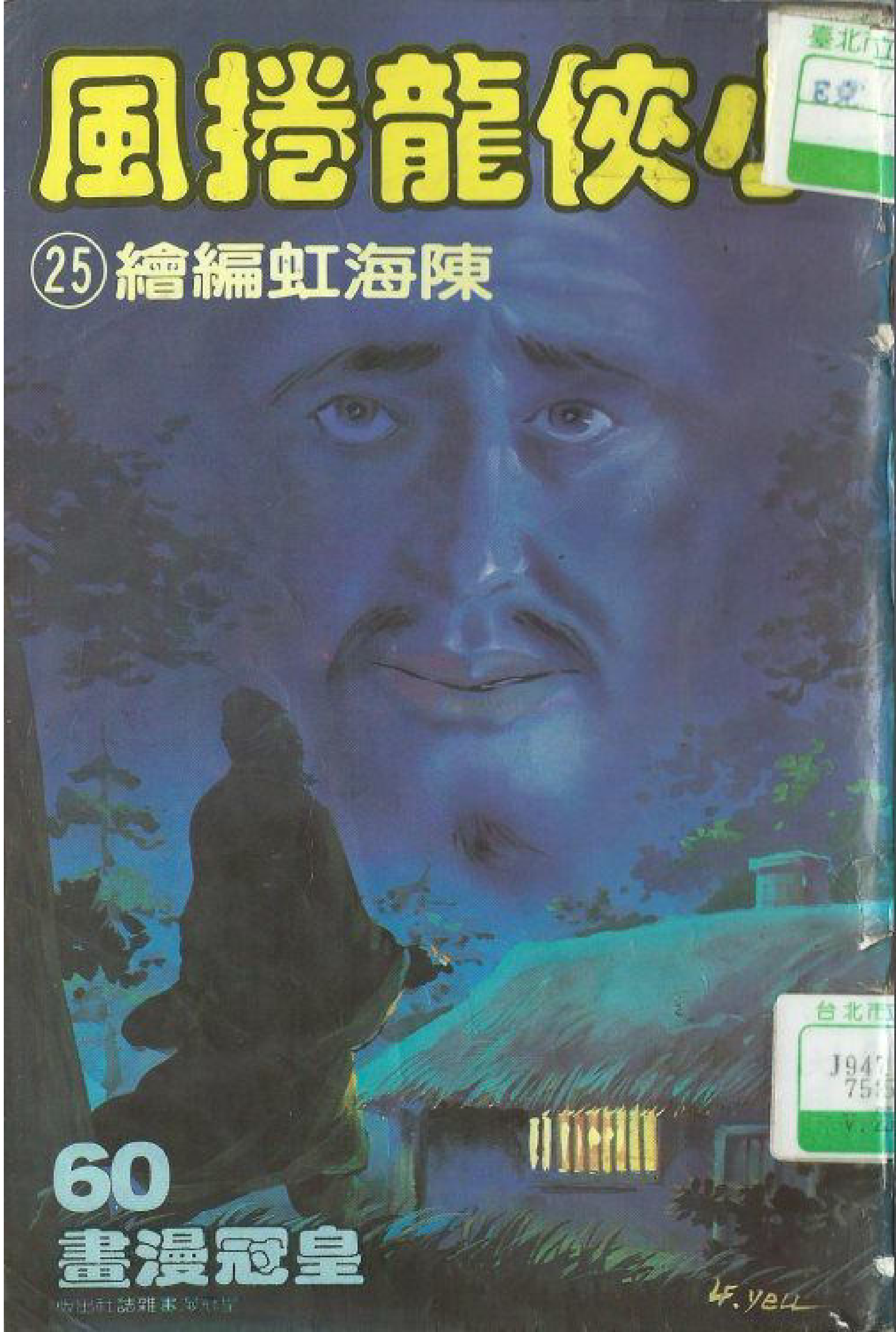

臺北市立
J947
75
V.2

國家文化資料庫

第七十五章 巧獲金蜈蚣將軍

788530

小俠龍捲風

前情摘要

閔小玲的侍女阿瓊、阿瑞奉于志敏之命，到滇池尋找于謙，兩人每日早出晚歸，一直得不到于謙的消息。

一天，阿瓊和阿瑞行到山中，意外的遇見荒山教人狙擊塞馬先生及于志強、蟬兒等人，瓊、瑞二女幫他們擊退了一批魔黨，轉眼却又殺出一個魔教撫仙湖的總壇主，武功厲害無比，志強、阿瑞等人都不是對手，情勢非常危急，幸虧此時閔小玲護著于謙及時趕到，殺盡魔黨，才解了圍。

另一方面，志敏和紫霜跟蹤瑾姑奔赴九龍場。一夜，三人在密林會商時，他們居住的小鎮上突然起火，志敏和紫霜立即趕回客棧……

臺北市立圖書館藏書 F12大同分館 1974.41 17535 V.11

4
志敏立即換上女裝。
5
火滅了！快躺到床上去，別聲張！
6
沒有多久，民眾聽說死了人，紛紛擠到後院來。
這場火起得真奇怪，沒人的房子會起火，還好救得快……

7
怎麼死的？身上沒有傷，又不是燒死……
8
哎呀！那是什麼，一閃就不見了？
9
是兩條金色的蜈蚣啊！
10
別胡說，蜈蚣那會長得那麼大！
11
房裏不是住著兩位姑娘嗎？八成是蜈蚣精！
12
阿元，你快去打門，看二位姑娘有沒有被咬死？
是！

看情形，那二個姑娘一定被咬死了，撞門進去吧！
轟！

蚊帳還掛得好好的，沒半點動靜。
真的躺在裏面，不知死了沒有……
外面吵吵鬧鬧，她們還睡得這麼安穩！
姑娘，快起來呀！
啊！

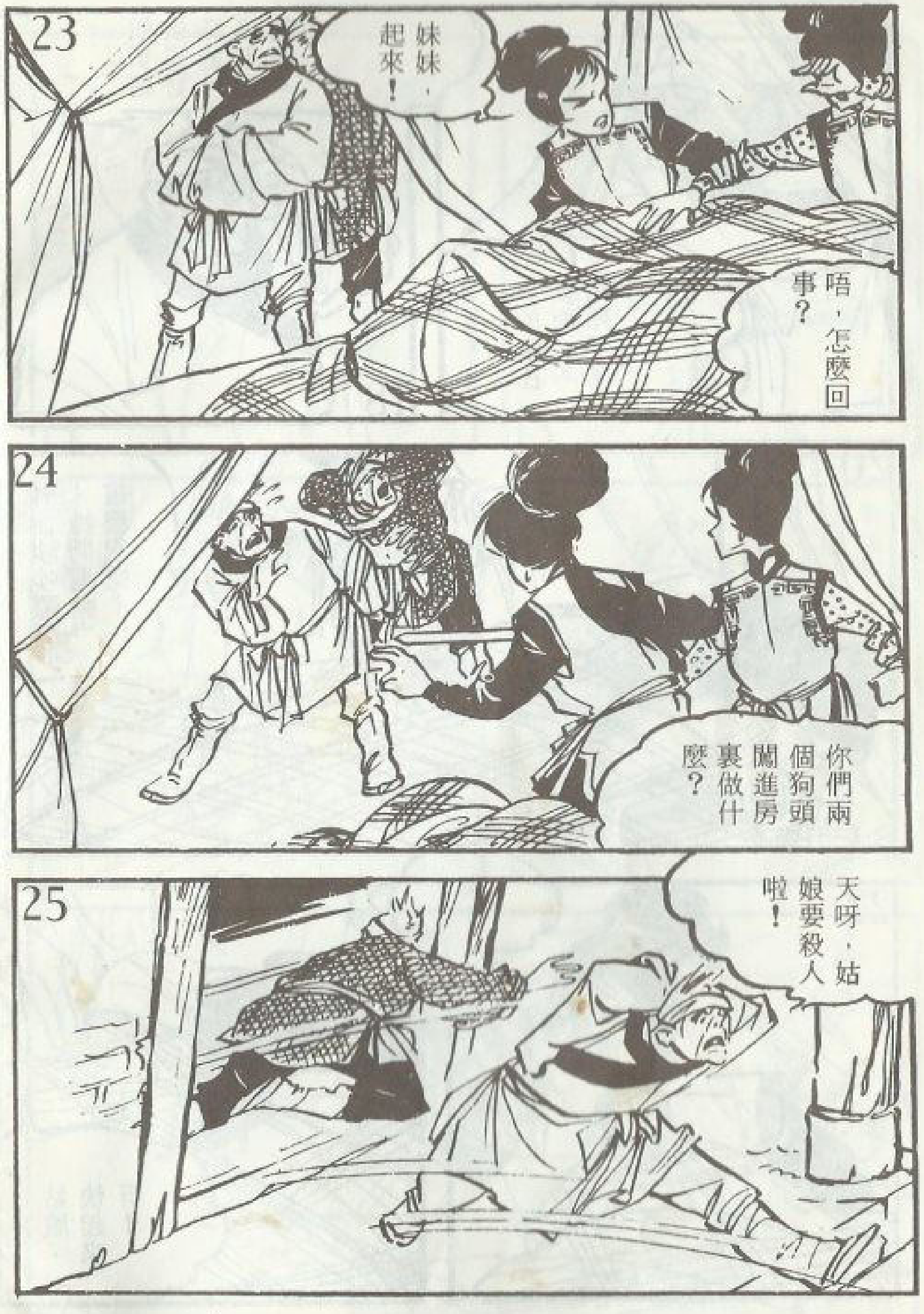
23
妹妹，起來！
唔，怎麼回事？
24
你們兩個狗頭闖進房裏做什麼？
25
天呀，姑娘要殺人啦！

26
哎呀！兩個死屍！
是怎麼回事！
27
店主查問兩人……
姑娘受驚了！
到底是……
28
仵作驗屍後，證明二人是被毒蟲咬死，與紫霜二人無關。
29
次日清晨。

于、王二人算清房錢啓程。
哈！來了一隻老鷹，正好試試我的新寶貝！
我在客棧抓到一樣東西，給你看看！
什麼東西，神秘兮兮的？

吱！
只見兩道金光向老鷹去。
老鷹向金光俯衝而下。
利喙向蜈蚣啄去。

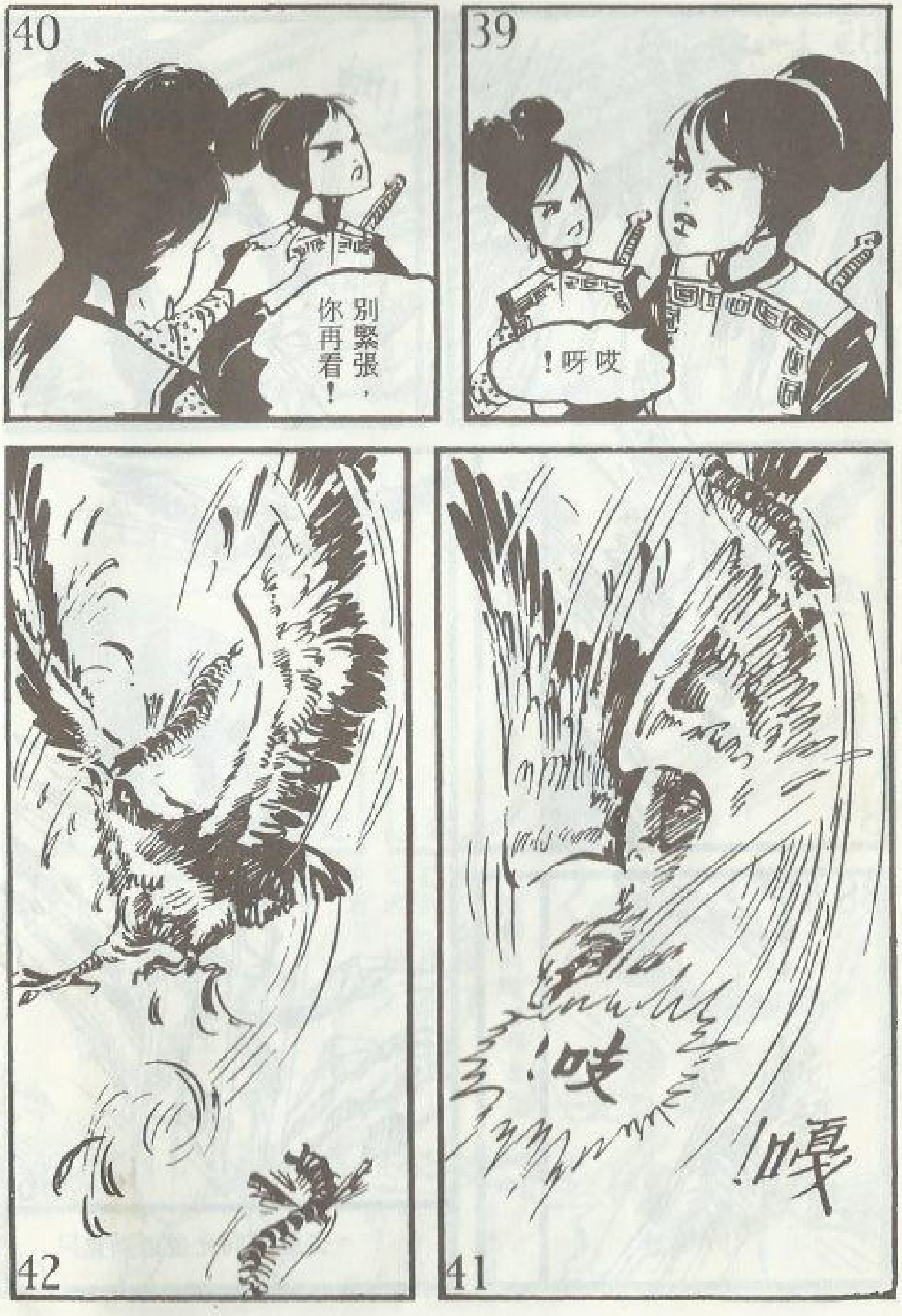
哎呀！
別緊張，你再看！
哎！
嘎！

哎！
牠們還懂得武林規矩以一對一！
哈哈！太棒了！
能不能再召回來呢？
呼！

48
嗖！
嗖！
49
這兩位將軍真了不起！
50
以後住店，可在門窗上各放一條。
嘻嘻！可以高枕無憂了。
51
兩人正在談笑，忽然一抬頭，見到四、五隻鴿子向北飛去。
魔黨的消息真快呀！

52
飛鴿傳書裏一說是發現二名少女……
嘻嘻！他們說是女子，我們就改成男裝！
53
於是二人又改扮成男裝。
敏哥，前面大概到九龍場了！
是！
54
悅來客棧
我們先在這裏住下再說。
瑾姑不會出問題吧？

55
待會兒就知道了。
看看已到掌燈時分。
56
57
怎麼還不來呢？
58
照她的腳程該到了！
59
來了！

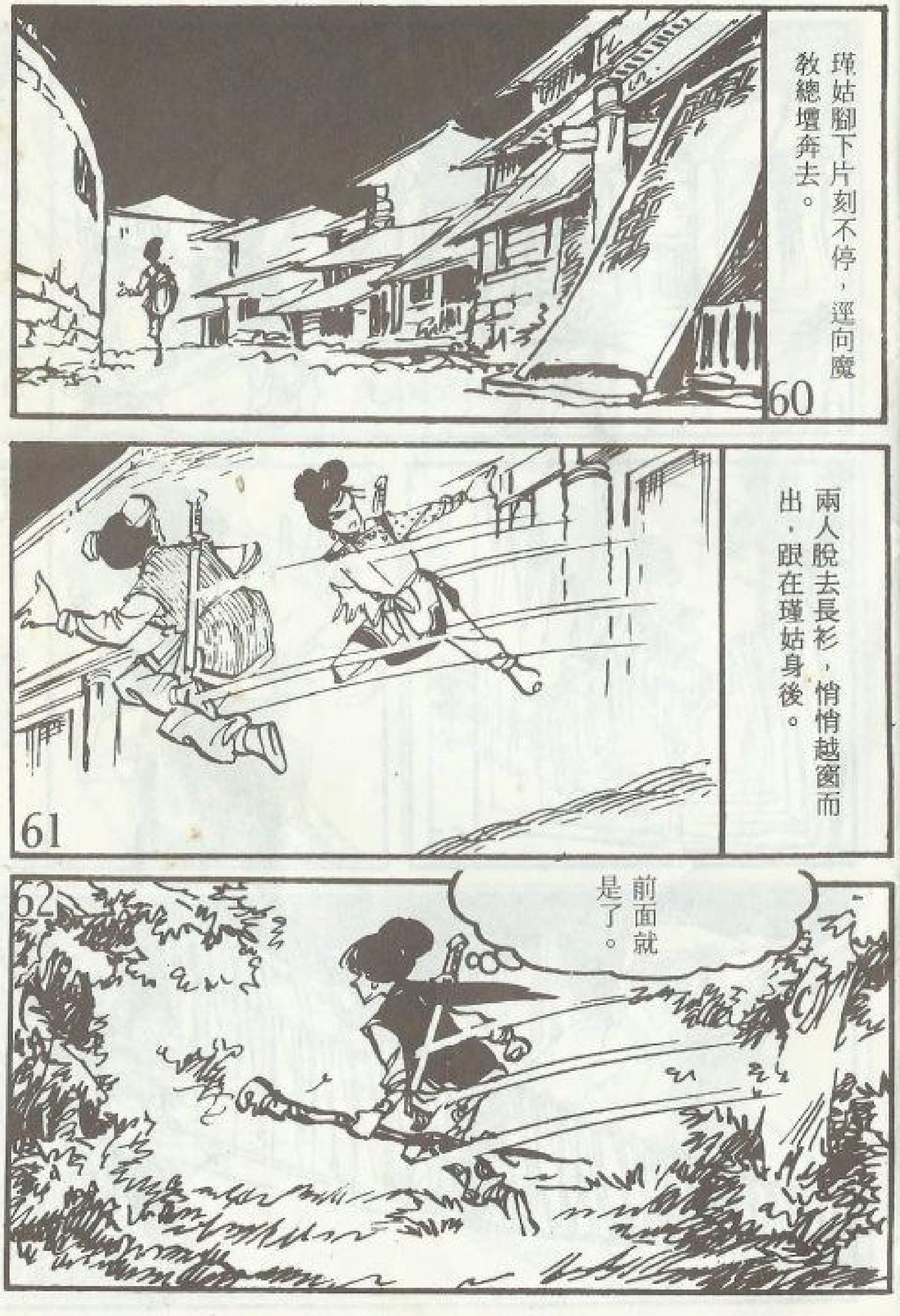
瑾姑腳下片刻不停，逕向魔教總壇奔去。
60
兩人脫去長衫，悄悄越窗而出，跟在瑾姑身後。
61
62
前面就是了。

晃眼間，瑾姑走到一座吊橋邊。
！姑瑾丁的司女室是我
瑾姑在右手上畫個圓環。
守衛看了記號、讓開路。

但願一切順利！

誰？
原來是瑾姐姐！
快帶我去見壇主！
我特地趕回來通報李副壇主和盛老前輩的死訊。
什麼！李副壇主也死了？剛才那壇主回山說，壇主與蕭副壇主在王子坪被殺了。

我得先進去報告一下，不知現在由誰主持？
我們正在等李副壇主回來。
我進去看看！
還不是秋姑姑，她這幾天得意死了，天天找別人麻煩。
秋姑姑！

紅姑！妳怎麼隻身回來，李師婆呢？
師婆死了……
我們在侯府中了龍捲風的埋伏……
哼！原想等李師婆回來發落紅姑，還將她好好的關在後香堂。
既然李師婆也死了，現在就可以殺這叛逆。
瑾姑正想再拖延時間，忽然闖進兩名侍女。
秋姑姑，不好了！

後香堂的姊妹全被點了穴，紅姑不見了！
冒失鬼，幹什麼慌慌張張？
該死的東西！
還不快帶我去看看！
是！
于公子的動作真快！

第七十六章　絶音洞藏玄機

秋姑打得心驚肉跳。
你們還不傳鑼告知各司壇！
好好好！快點傳鑼！
各處立刻鑼聲頻傳。
噹！噹！噹！
四面人聲鼎沸。
嘩！嘩！嘩！
嘻！把他們都引了過來。

你要做什麼？
神龍杖給我！
哈哈，我去了！
妳這個沒用的東西，怎麼讓他逃了？
秋姑姑！我……我……

霜妹和紅姑已走遠了。
志敏避開吊橋，循棧道下山。
霜妹，紅姑人呢？
她受了點傷，先去睡了。

志敏將大鬧室女司的經過說給紫霜聽。
第二日。
志敏用瑜珈術替紅姑療傷，並替她改描臉型。
這樣魔黨再也認不得妳了！
以後小心點，雖然臉型變了，從武功招式仍然認得妳。
多謝公子。

紅姑易容後，悄悄帶志敏二人上山勘察地形。
這瀑布好壯觀！
「傳音洞」，洞在那裏？
傳音洞
妳們等一下，我去看看！

水力好強，竟把我冲下來！
危險！
妳別為他躭心，他有一套好水功，在水裏泡十日、八日都不要緊。
說話間，志敏已躍上一塊石頂。

相度水勢，又如飛箭般暴射而去。
不一會，已隱入瀑布內。
停了片刻，才飛縱而出。
瀑布後面果然有個洞！
寫著『絕音洞』三個字。

我在洞裏大吼了兩聲，妳聽見沒？
沒有啊！
喝！
鬼叫什麼！別把人都引來了。
試試這裏是不是真會傳音。
果然群山一陣回響。
喝！
喝！
喝！
嘯聲歷久不絕。
果然會傳音！

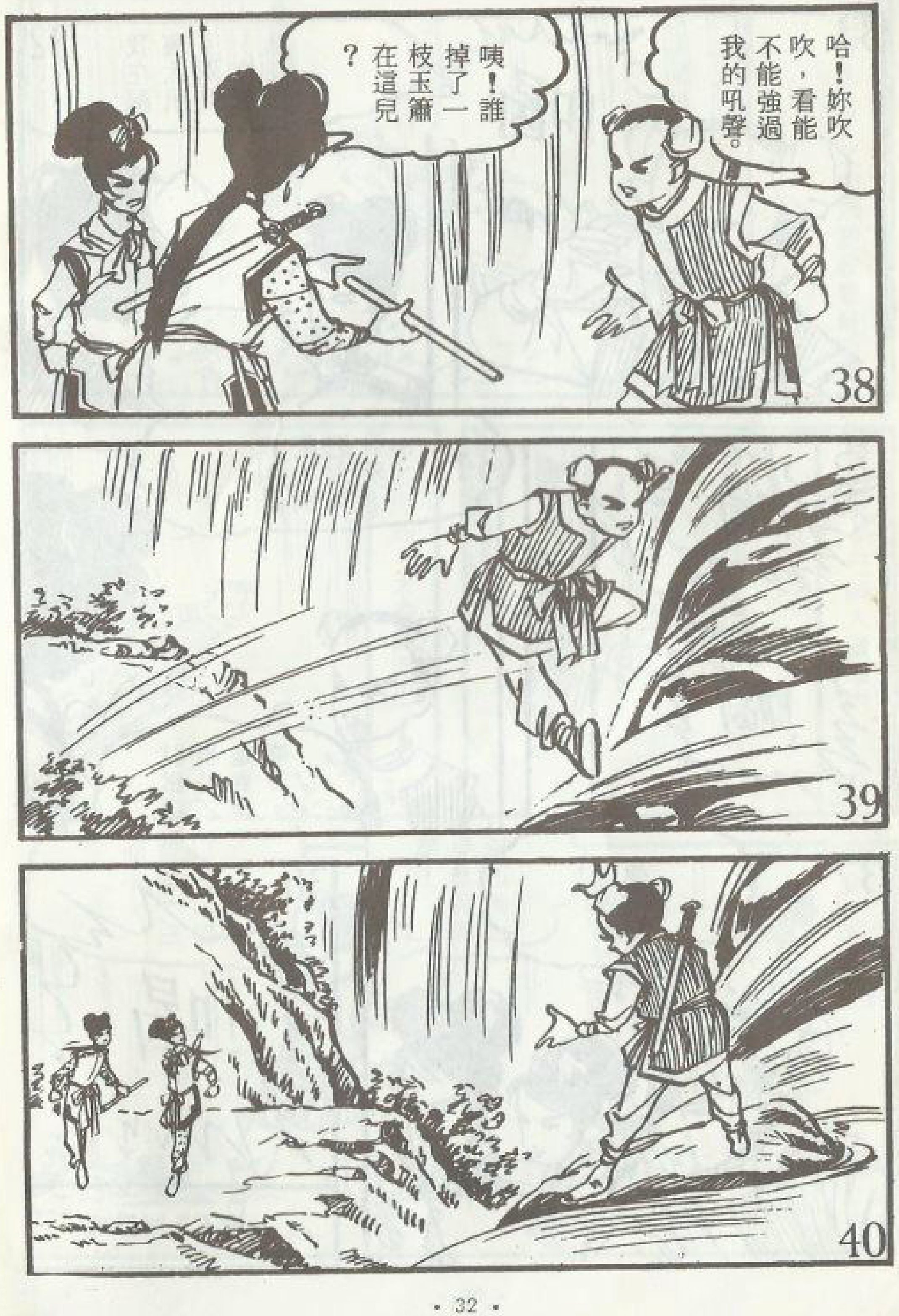
38
哈！妳吹吹，看能不能強過我的吼聲。
咦！誰掉了一枝玉簫在這兒？
39
40

志敏在峯頂吼了起來。
喝！
身在險境還玩性不改，待我吹一曲，看他還叫不叫。
41
嗚
42
簫聲越來越高，志敏的吼聲也越高，終於蓋過簫聲。
喝！
43
44
吹『鶴鳴之章』。
嗚！
嗚！
嗚！
簫聲好厲害，聽得心跳加速。

快盤膝打坐，鎮定心神。
不多時，吼聲又把簫聲淹沒。
喝！
你搗蛋！我就吹『虎嘯之章』。
呼
呼！
糟糕！雖然運起禪功，仍然心神恍惚，全身顫抖。
呼！
不行了，再這樣下去就要支持不住了。

此時，峯頂忽然傳來幾聲鳥啼，把紫霜攪得吹不成章。
呱呱！！
死鳥！這時候來搗亂，我再吹「雷技之章」……
我偏要吹！
霜妹，慢點吹！
妳已連敗三陣，再吹我也不怕，可是紅姑受不了！

啊，我倒忘了……
前三章還勉強抵得住，以後怕不行了！
你們還想鬥的話……
我先帶她進絕晉洞，再和妳較量！
白霓劍先借你帶著，或許用得著。
！謝謝

讓紫霜輸得心服了，再來接妳。
咦？那邊有個洞！
裏面有東西！
哎！拉不出來！
用劍劈開！

不一會已挖成一個小洞。
爬進去拿！
是一柄神光閃閃的寶物哩！
志敏由洞外掠入。
咦！那是什麼？
我由洞裏挖出來的！
啊！是「璇光鋏」。

可能還有別的東西，我再找找！
還有？
有了，這就是了！
「璇光密笈」！
還有一本「鈞天樂譜」！
霜妹拾的玉簫也是有心人放的！
外面水聲好吵！

72
地上有些石子，拿兩個塞住耳朵！
73
塞上石子，竟一點聲音也聽不到！
74
紅姑，妳試試看！
75
奇怪，真的連一點聲音也聽不見！
76
帶回去，以後必有用處。
77
志敏照書中旋光鋏的招式，教給紅姑。

78
霜妹一定等急了，我們快出去。
好！
79
我以為你們死在洞裏了！
80
我這裏還有一袋絕音石。
王姑娘，你看我得了這寶物！
啊！是削鐵如泥的「旋光鋏」！

紅姑把得鈌及絕音石的經過告訴紫霜。
有了這絕音石，以後就不怕慕容烈的蕩魂魔音了！
荒山魔女身邊最厲害的人物就是他。
咦！那是什麼東西？
金光閃閃，不像是鳥群，倒像我抓到的金蜈蚣。

往後山去了！那是誰管的地方？
是荒山魔女駐陣的總壇！
哦！會不會來了厲害的幫手？
霜妹，妳留在這裏，我和紅姑過去看看。
兩人立刻往後山飛奔而去。

第七十七章 魔壇怪客

最高那一座是玄秘閣。
荒山魔女住在那裏？
大概是吧，她都在玄秘閣前廳接見各壇主。
唔！
依她的個性推測，不可能住在太顯眼的地方……
附近有沒有嚴禁教徒去的禁地？

唔！有個冰崖禁地。不過，我不知道在那裏。
二人又悄悄潛向玄秘閣。
在那裏！
他好像在找什麼。
暗中跟去，看他究竟來做什麼。

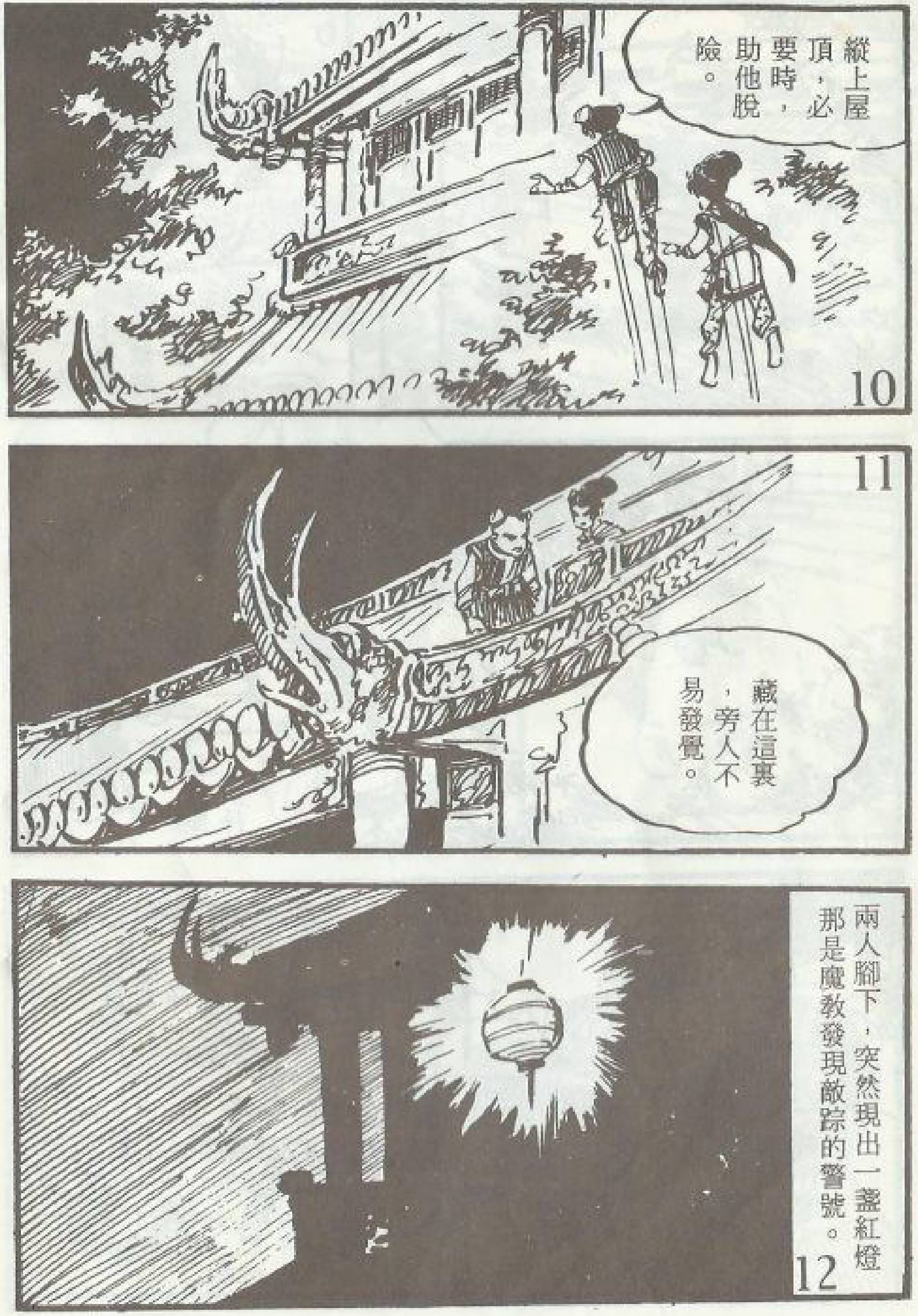
縱上屋頂，必要時，助他脫險。
藏在這裏，旁人不易發覺。
兩人腳下，突然現出一盞紅燈那是魔教發現敵踪的警號。

接著一陣鑼響……
咚咚！！
一道強光由窗中射出。
幾條人影撲奔向大觀殿。
快告訴歸麗珠，說我于正明來找她！
叫化子，你找歸麗珠做什麼？
歸麗珠是誰？

17
我找歸麗珠算帳，快叫她出來！
18
這裏沒這個人，快滾，否則捉你去照影臺曬得皮焦肉爛！
19
憑你也配！
好大的膽子，敢在荒山教撒野！
20
就在這時，一聲大喝……
且慢
21
一條人影飛掠而至。

22
是他值夜！
他是誰？
23
他就是用迷香暗算你的鄒素雲的父親鄒倫。
24
何方高人辱臨敝壇，在下鄒倫謹代教主接待。
25
我與你們無冤無仇，你叫歸麗珠自己出來。
26
敝壇實無此人，老兄你找錯地方了。
27
那麼叫任可夫來見我，我是她師兄，也是她丈夫……

此處裁開，恕不退換。

請稍待一會，我去請教主。
可有好戲看了！
曙光樓響起一陣磬聲。
啌！啌！
啌！啌！

鄒倫好大膽，竟敢用玉磬催任可夫親自接見！
叫她出來見見親夫有什麼不對？
你又貧嘴！
玄秘閣上傳來一陣鼓聲。
鼕鼕！
鼕鼕！
來了，是教主接見的信號！
玄秘閣的大門緩緩打開。

一名艷裝婦人由四名侍婢簇擁而出。
你是……
好個麗珠！不認得我了嗎？
你找我做什麼？我和你已經沒有任何瓜葛！
沒有瓜葛？妳用計將我鎖在冰山石穴七十一年……
哼！

老天有眼，終於讓我重見天日，妳立刻跟我走，讓我也把妳幽禁七十年，如果妳還活著，我們再加倍親熱。
你自己找死，怪不得我。
瑪姐，快把這狂人鎖起來！
何方狂人，我瑪姐來擒你！
哼！
哈哈！妳為什麼不自己動手？
轟
哎！呀！

46
狂徒，竟敢來此傷人！
我倆的寃仇該自己了斷，不要叫別人替死！
吃我一掌！
47
別欺人太甚，我已經不是當年的歸麗珠！
當年我就應該一掌斃了妳！
48
教主怎麼和一個叫化子對打？
怎麼回事？
49
那叫化子是她的前夫！
放你他媽的屁，我才不相信呢？

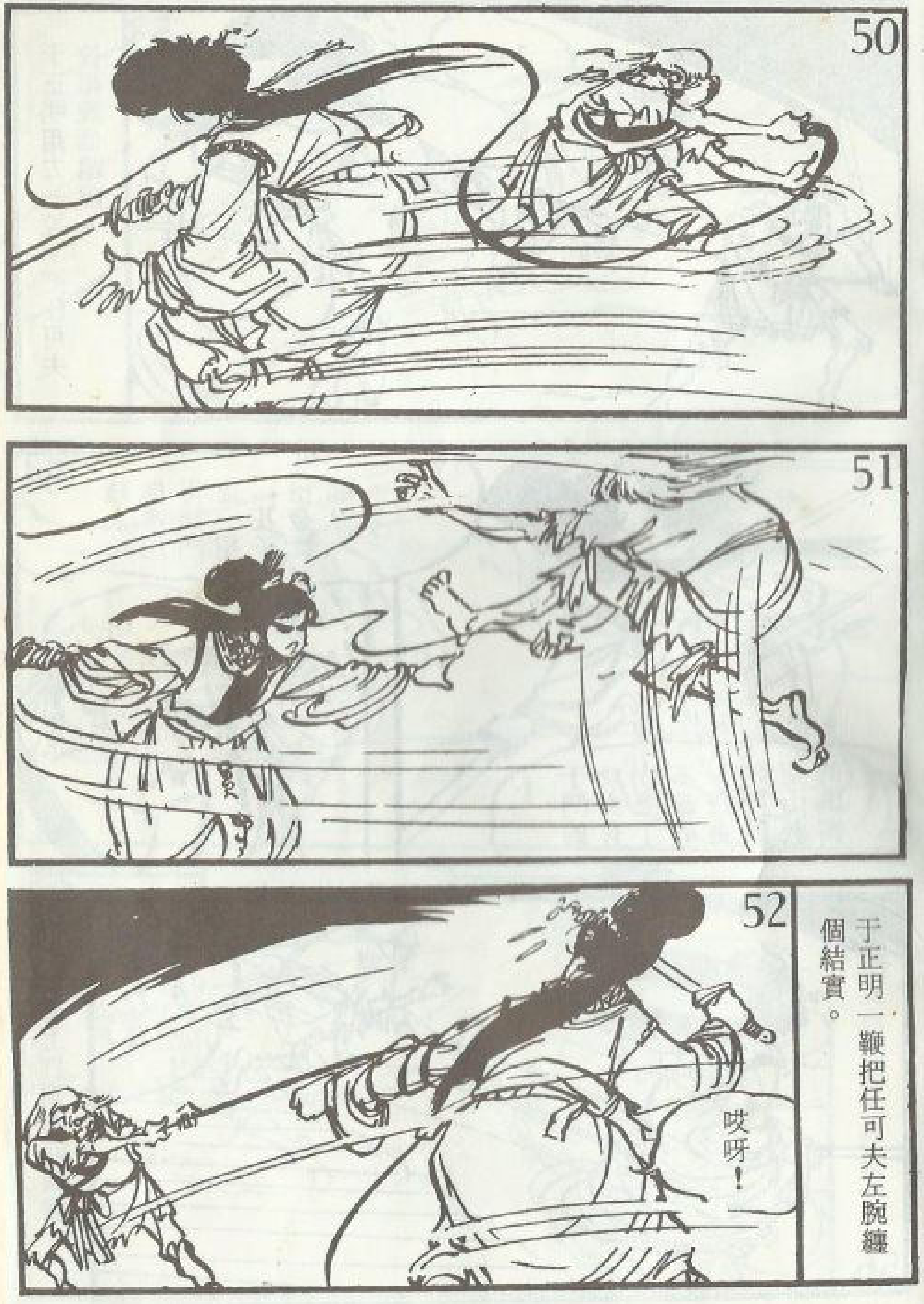
50
51
52
于正明一鞭把任可夫左腕纏個結實。
哎呀！

53
于正明用力一拉，把任可夫拉得幾個蹌踉。
呀！
54
賤人，你還認得師門這一招『花子拾金』嗎？
哈哈
55
于門的功夫有什麼了不起的，我讓你見識荒山教的厲害。
56
兩人從樓上打到樓前廣場。
我要叫妳死得心服口服！

57
58
59
誘她過來！
于正明突然向場外奔去。

賤人，明天再來找妳！
往那裏逃！
這賤人愈鬥愈狠！
狗頭！別想活著出去！

玄秘閣四週突然喧嘩起來。
玄秘閣起火了！
只見一片火光冲天而起。
任可夫輕喝一聲，躍登屋頂。
妳怎麼逃了！
十幾個高手一擁而上。

我放了一把火，妳快招呼于前輩走，我殿後。
放出金蜈蚣！
金光一閃，即聽兩聲哀呼。
哇！
哎呀！

金光再閃，又有人倒地。
呀！
嗯！
其餘嘍囉看金蜈蚣出現，都四散奔逃。
天啊！金蜈蚣！
哎呀！我被咬啦！
觀音菩薩，救救我吧！
二隻金蜈蚣仍分頭窮追。
哎！
逃命！

73
于前輩，快隨我走！
74
七彎八拐的帶我進入密林，她到底是誰？
75
于前輩，我已在此等候多時。
志敏來得真快。
你們是……

76
原來如此！雖然你幫了我的忙，我可不領情。
我叫于志敏，奉師命來剿荒山魔教，正巧……
77
于正明滿臉怒色，不待志敏答話，立即飛身而去。
失陪了！
78
突然，紫霜從天而降……
霜妹，妳怎麼來了？
志敏，有個人要見你！

台北市立圖書館
3473020

•待續•